GELYKHEID, VRYHEID, BROEDERSCHAP.

Aº. 1801. Nº. 26

BINNEN- LANDSCHE BATAAFSCHE COURANT.

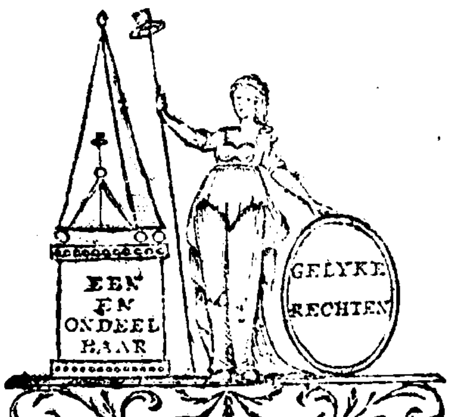

Dingsdag den 24 February. *Het 7 Jaar der Bat. Vryheid.*

BATAAFSCHE REPUBLYK.

DE HAGE *den* 23 *February.* Onderscheidene byzondere brieven, zo hier te lande als in *Frankryk* ontfangen, en gedagteekend uit LONDEN den 12. en 13. February, behelzen de gewigtige tyding, dat 'er werkelyk eene verandering in het *Britsche* Ministery is voorgevallen, echter meer ten opzigte der *persoonen*, dan der *gevoelens*, wyl niet een enkel lid der tegenparty derzelver plaatsen vervangen heeft. Volgens deeze brieven, had de Koning, den 5. February, de demissie aangenoomen der Heeren *Pitt*, *Dundas*, *Spencer*, *Grenville* en *Windham*, die echter hunne posten zouden blyven waarneemen, tot dat hunne opvolgers benoemd en geïnstalleerd waren, onder welken men alleen met zeekerheid weet, dat de Heer *Addington*, Sprecker by de Kamer der Gemeentens, in plaatse van den Heer *Pitt* gekozen is, terwyl men tot de overige nieuwe Ministers onderscheidene lieden doodverwt, die allen min of meer den ouden Ministerieelen aanhang zyn toegedaan. In weerwil van zulk eene halve en gebrekkige omwenteling, waren de publyke fondsen echter sterk gereezen, om dat men ten minsten, alhoewel 'er voor inwendige verbetering weinig uit te hoopen was, daarin eenigen grond meende te vinden voor de hoop op den uitwendigen Vreede.

UITVOEREND BEWIND.

DE HAGE *den* 23 *February.* Door het Uitvoerend Bewind zyn geärresteerd twee Publicatiën, als: eene, waarby de Grondvergaderingen, ter verkiezing van Leden der Gemeente-Bestuuren, tegen den 7. April aanstaanden worden opgeroepen, en eene, houdende het Plan van *Vrywillige Negotiatie*, in de voorgaande week door het Vertegenwoordigend Lighaam geärresteerd, [*en waarvan de hoofdzaakelyke inhoud reeds in onze Courant gemeld is.*]

VERTEGENWOORDIGEND LIGHAAM.

TWEEDE KAMER.

Zitting van Saturdag den 21. February.

By resumtie gedelibereerd zynde over het Rapport van de Burgers Representanten *Daendels* c. s., tendeerende om het besluit der Eerste Kamer; houdende het in werking brengen van Commissarissen der Nationaale Thesaurie, te bekragtigen, heeft de Vergadering, zig met dat Rapport vereenigende, het gemeldé besluit gesanctioneerd.

Waarna de Vergadering wordt gescheiden, geadjourneerd tot aanstaanden Dingsdag ten 12. uuren, en voorts geconverteerd in een Committé Generaal.

EERSTE KAMER.

Zitting van Maandag den 23. February.

By resumtie gedelibereerd zynde over het Rapport van de Burgers Representanten *van Leyden* c. s., op een voordragt van het Uitvoerend Bewind, omtrent de bepaling der Tractementen voor de Ministers van den Asiatischen Raad, heeft de Vergadering, zich gedeeltelyk met hetzelve conformeerende, besloten, dat aan den Secretaris een Tractement van *f* 5000; aan den Ontfanger een van *f* 4000. Voords om ter dispositie van gemelden Raad te stellen eene somma van *f* 12,400., omme door denzelven te worden verdeeld onder de Geëmployeerde op het Comptoir van den Ontfanger: — en eindelyk, om aan den Fiscaal toe te leggen een Tractement van *f* 3000.

Wyders wordt, na lecture van een ingekomen Request van uitgeweekene en terug gekeerde *Bataaven*, besloten, om het heden aan de orde van den dag zynde Rapport door de Burgers Representanten *Verbeek* c. s.; houdende approbatie op het Rapport van de Burgers *van Stephorst* en *Kavel*, nopens hunne Commissie in *Frankryk*, ten opzichte derzelve uitgeweekenen, nog twee maanden te houden in advis.

Waarna de Vergadering wordt gescheiden tot morgen ochtend ten elf uuren, en veranderd in een Committé generaal.

☞ PIETER DOZY, Ontvanger van de heffing van 3. per cent, volgens de Wet van den 5. December 1800., *in de 6. Ring van het Departement van de* DELF, zal, ten zynen huize, te ALPHEN, (behalven op Zondag) van heden tot den eersten April, alle dagen van 9. tot 12. uuren gereed zyn, tot den ontvang der voorn. 3. per cent; en in de aanstaande maand van Maart, elke week, op Donderdag, Vrydag en Saturdag, mede van 9. tot 12. uuren, tot de betaaling der *Interessen op de geconverteerde* Recepissen, van de Negociatie van den 30. November 1798, en den 29 October 1799; en verwagt dat de geenen, die geheel of gedeeltelyk, met te goed hebbende Interessen fourneeren, of Interessen op de voorn. Recepissen ontvangen wil, zich zal gedragen, met betrekking tot de geëischte Lysten, naar de duidelyke Notificatie van het Departementaal Bestuur van de *Delf* van den 7 February 1801.

BUITENLANDSCHE BERIGTEN.

TURKYËN.

De behoudene aankomst van de *Engelsche* Vloot, in ons voorig berigt gemeld, heeft eene groote beweeging en werkzaamheid, zo te *Constantinopolen*, als in de onderscheidene Havens der *Levant*, verwekt. 'Er zyn naar alömme *Engelsche* Commissarissen afgezonden, om voor de aankoop en aflevering van levensmiddelen en andere benodigdheden zorg te draagen; zynde 'er onder anderen te *Smyrna* 5000. ossen en verdere mondbehoeftens in requisitie gesteld, alles tegen gereede betaaling, waartoe bevorens uit *Engeland* aanzienlyke sommen waren overgemaakt. Voorts heeft ons Gouvernement, zo in voorn. Havens als in die der Eilanden van den *Archipel*, alle de vreemde schepen (de *Russische* alleen uitgezonderd,) in beslag laaten neemen, om proviand en troepen, ten dienste der *Engelschen*, aan boord te neemen en over te voeren. En, daar de Gouvernementen van *Algiers*, *Tunis* en *Tripoli* geweigerd hebben, op een voorig bevel van den Grooten Heer, den Oorlog aan de *Franschen* te verklaaren, is 'er een Embargo op alle hunne schepen gelegd, 't welk eene groote sensatie te *Constantinopolen* verwekt heeft, zo uit hoofde van de stremming des handels, als om dat men in dit alles een blyk meent te vinden, dat de party van *Engeland* boven die van *Rusland* de overhand ten Hove gekreegen heeft. Ook verzeekert men stellig, dat, in den jongst gehoudenen grooten Divan, de Capitan-Pacha alleen gestemd heeft, om van de verbintenis met *Engeland* af te zien, ten einde de verre uitziende gevolgen eener breuke met *Rusland* voor te komen, doch dat alle de overige leeden (het zy werkelyk overreed, of door *Engelsch* goud omgekogt,) geädviseerd hebben, om den *Rus*-Keizerlyken Monarch onder het oog te brengen, dat de Verheevene *Porte*, nu 18. maanden geleeden, om *hem* te behaagen, met *Engeland* in alliantie tegen *Frankryk* getreeden was; dat 'er diensvolgens tusschen die beide Mogendheden Militaire operatiën tegen den gemeenen Vyand waren beraamd; en dat de goede trouw de *Porte* niet vergunde, den gecombineerden aanval tegen *Egypten* te dwarsboomen. Ondertusschen bespeurt men toch, dat de arbeid in het Tuighuis iets slapper wordt voortgezet; en dat de *Porte* dus ten minsten niet alle haare kragten verspillen zal, om deeze Expeditie te ondersteunen.

SPANJEN.

De toerustingen tegen *Portugal* worden met nadruk voortgezet. De Prins *Sangro* is benoemd tot Generaal en chef van het Leger, 't welk op de grenzen, naby de kleine Stad *Baxados*, wordt byeen verzameld. Den 19. January zyn 3200 man der Koninglyke Lyf gardes van *Madrid* derwaards uitgetrokken, en men meent, dat de Generalissimus, Prins *de la Paz*, den 28. zig mede in persoon derwaards begeeven zal.

ITALIËN.

De Genraal *Damas*, Commandant der *Napolitaansche* troepen, den 20. January zyn Hoofdquartier van *Aquapendente* naar *Viterbo* terug gebragt, en uit laatstgenoemde Plaats de onlangs gemelde gewigtige correspondentie met den Generaal *Murat* gehouden hebbende, heeft vervolgens raadzaam geacht, aan eene der gedaane vorderingen van den *Franschen* Bevelhebber ten spoedigsten te voldoen, en is den 26. January met alle zyne troepen uit den omtrek van *Romen* opgebrooken, om den terugtogt naar *Napels* aan te neemen. De Kerkelyke Staat, door deeze troepen ontruimd, zal nu door *Franschen* bezet worden, en van het Corps van *Murat*, 't welk voortaan den naam van Observations-Armée van het *Zuiden* zal voeren, zyn den 29. January eenige divisiën uit *Florencen* derwaards op marsch gegaan, en des anderen daags vervangen door verscheidene andere Corpsen deezer Armée, zo Cavallery als Infantery. De Generaal *Murat* zelf is den 29. January insgelyks van *Florencen* vertrokken, en heeft zig naar *Livorno* begeeven, na alvorens eene PROCLAMATIE aan het *Toscaansche* Volk te hebben laaten afkondigen, by welke hy, na hetzelve aangespoord te hebben om tot orde en rust weder te keeren, en van de goedertierendheid van het *Fransche* Volk gebruik te maaken, na nogmaals, in naam van het *Fransche* Gouvernement, edelmoedige vergiffenis aan de oproerigen verleent, doch tevens aankondigt, dat hy oogenblikkelyk tegen die geenen zal optrekken, welke niet terstond de wapenen zouden nederleggen, of voortgaan mogten muitzieke samenrottingen te houden; terwyl hy voor het overige alle de geenen, die, by de aankomst der *Franschen*, de Stad *Florencen* verlaaten hadden, uitnodigt, om ten spoedigsten binnen dezelve terug te keeren. Niet ten vollen zo toegeeflyk is het Gouvernement van *Toscaanen* zelf geweest, maar, het billyk oordeelende dat de last der meerdere onkosten des Staats eenigzins gedraagen wierd door hun, die de eerste oorzaaken van de meerdere uitgaaven geweest waren, heeft het eene geforceerde geldleening van honderd duizend Kroonen gelegd op alle zig verwyderd of met den vyand saamgespannen hebbende persoonen, welke som, in agt dagen niet betaald zynde, by sequestratie van derzelver goederen verhaald zal worden.

By zyne aankomst te *Livorno*, heeft de Generaal *Murat* alle de *Engelsche* Kooplieden bevolen, binnen drie uuren die Stad, en binnen twee dagen het geheele *Toscaansche* Grondgebied te ontruimen, en tevens alle *Engelsche* Eigendommen onder sequestratie gesteld. Men verzeekert, dat de *Russische* Gezant, die thans op reis naar *Napels* is, in last heeft, om denzelfden maatregel van Zyne *Siciliaansche* Majesteit af te vorderen, als hebben, en gevolgelyk zal men geen aandeel aan de geschillen

(*Het vervolg op de kant van deeze bladz.*)

den eenigen prys, waarop dezelve *Ruslands* vriendschap te houden, en die van *Frankryk* verwagten kan.

ZWEEDEN.

Niet minder yverig dan in het nabuurig *Rusland*, worden in onze havens de krygstoerustingen voortgezet, en men verwagt, dat met het eind van Maart, indien als dan onze wateren genoegzaam van ys vry zullen zyn, de onderscheidene Esquaders gereed zullen zyn om uit te loopen. De tegenwoordige polityke geest-gesteldheid van ons Hof heeft waarschynlyk eenen ongunstigen invloed gehad op de beslissing van het lot des Admiraals Graave van *Wrangel*, welke, gelyk bekend is, het eerste in 1798. door de *Engelschen* opgebragte Convooy commandeerde. Deeze Vlootvoogd, door het Krygs-Hofgericht als schuldig gevonnisd, doch alleenlyk tot het verlies van zynen post verweezen, is door den Koning zelven veroordeeld, om *gearquebuseerd* te worden, en tevens heeft Zyne Majesteit aan het bovengemeld Gerigtshof eene scherpe bestraffing gezonden over deszelfs al te ver getrokkene toegeeflykheid.

VERVOLG EN SLOT *van de* CONVENTIE, *ter herstelling eener* GEWAPENDE NEUTRALITEIT *tusschen Zyne Majesteit den Koning van* Zweeden, *en Zyne Majesteit den Keizer Aller* Russen *aangegaan.*

Art. IV. Ten einde den gemeenschappelyken Koophandel haarer onderdaanen op den grondslag der hier boven vastgestelde beginselen te vestigen, hebben Zyne Majesteit de Koning van *Zweeden* en Zyne Keizerlyke Majesteit aller *Russen* goed gevonden, elk in haar byzonder een aantal *Oorlogschepen* en *Fregatten* uitterusten, welke tot dit doel toereikende zyn, en de esquaders van elke Mogendheid zullen die standplaats neemen en by die Convooyen gebruikt worden, welke haar Koophandel en haare Scheepvaart vereisschen zullen, zo als het voor den aart en toestand des handels van elke Natie voegzaam is.

Art. V. Om alle ongeleegendheden voor te komen, welke haaren oorsprong hebben in de bedriegery van de zulken, die zig van de Vlag eener Natie bedienen, zonder dat deeze hun toekoomt, besluit men als eene onschendbaare stelregel vast te zetten, dat elk vaartuig, welk het ook zyn moge, om als een eigendom aangezien te worden van het land, welks Vlag het voert, den Scheeps-Kapitein en de helft van het scheepsvolk inboorlingen van het land aan boord hebben, en de paspoorten in behoorlyke form zyn moeten. Elk vaartuig daarëntegen, hetwelk deeze regel niet in acht neemt, en de ten deezen einde bekend gemaakte en agter de tegenwoordige overëenkomst gedrukte bevelen overtreden zal, zal alle rechten op de bescherming der hooge zig verbindende partyën verbeuren, en de Regeering, aan welke het toebehooren zal, zal alleen het daaruit geboorene verlies, schade en ongeleegenheid draagen.

Art. VI. Indien het intusschen geschieden mogt, dat de Koopvaardy-schepen van eene der Mogendheden zig in een vaarwater bevonden, alwaar de Oorlog-scheepen van deeze Natie niet gestationeerd mogten zyn, en alwaar zy geene toevlugt tot hunne eigene Convooyen neemen konden, in dit geval zal de Commandant der oorlogschepen van de andere Mogendheid, wanneer hy daartoe aangezogt wordt, hun oprechtelyk en ter goeder trouw den bystand verleenen, welken zy nodig mogten hebben; en in zulk een geval moeten de Oorlogschepen en Fregatten van eene der Mogendheden aan de Koopvaarders der andere tot ondersteuning en bystand dienen; wel te verstaan intusschen, dat de om bystand vragende geenen ongeöorloofden noch tegen de grondregelen der Neutraliteit strydigen handel gevoerd zullen hebben.

Art. VII. Deeze overeenkomst zal geene terugwerkende kragt

(*Het vervolg op de tweede bladzyde.*)

neemen, die vóór het fluiten derzelve ontftaan zyn, ten ware van voortgezette geweldaadigheden gehandeld wierd, welke ten doel hadden een vóór alle neutraale Natiën van *Europa* in het algemeen onderdrukkend ftelfel intevoeren.

Art. VIII. Indien echter, ongeächt alle mogelyke zorgvuldigheid der beide Mogendheden, en ongeächt het betragten der allervolkomenste onzydigheid van haare zyde, gebeuren mogt, dat de Koopvaardyfchepen Zyner Majesteit des Konings van *Zweeden* of Zyner Keizerlyke Majesteit aller *Rusfen* beledigd, geplunderd, of door oorlogfchepen of kapers van eene of andere der zig in oorlog vindende Mogendheden genoomen mogten worden, zal de Gezant der beleedigde party by het Gouvernement, wiens oorlogfchepen of kapers zodanige geweldadigheden begaan zouden hebben, repréfentatien doen, de genoomene Koopvaardy-fchepen terug eisfchen, op eene behoorlyke fchadevergoeding aandringen, en tevens daarby de voldoening voor de beleediging der Vlagge aangedaan, niet uit het oog verliezen. De Gezant der andere zig verbindende party zal zig met hem vereenigen, en de klagte op het kragtigst en nadrukkelykst onderfteunen, en op deeze wyze gemeenfchappelyk en eenftemmig gehandeld worden. Byaldien geweigerd mogt worden om deeze klagten gerechtigheid te laaten wedervaaren, of dezelve van den eenen tyd tot den anderen verfchooven wierden, zouden hunne Majesteiten *Reprefailles* neemen tegen die Mogendheid, welke haar de gerechtigheid ontzeggen zoude, en zy zouden zonder verzuim overëen zoeken te komen omtrent de nadrukkelykfte wyze, om deeze rechtvaardige reprefailles in het werk te ftellen.

Art. IX. Indien het mogt voorvallen, dat de eene of de andere der beide Mogendheden, of beide te faamen, by geleegenheid van of uit haat tegen de tegenwoordige overëenkomst, of wegens eene daartoe betrekkelyke reden, ontrust, beleedigd of aangetast wierden, zo is men insgelyks overeengekomen, dat de beide Mogendheden *eene algemeene zaak* maaken zouden, om zig wederkeerig te verdeedigen en om gemeenfchappelyk werkzaam te zyn, ten einde zig eene volledige en glansryke fatisfactie te verfchaffen, zo wel voor den hoon aan haare Vlag aangedaan, als voor het verlies, aan haare onderdaanen verörzaakt.

Art. X. De grondbeginfelen en maatregelen, by de tegenwoordige Acte aangenoomen, zullen insgelyks toegepast worden op alle Zee-Oorlogen, door welken *Europa* ongelukkiger wyze ontrust mogt worden. Deeze overëenkomsten zullen alzo als *altoosduurend* befchouwd worden, en aan de zig verbindende Mogendheden, in belangens van Scheepvaart en Koophandel, en zo dikwerf het 'er op aankoomt om de rechten der Neutraale Natien met juistheid te fchatten, ten rigtfnoer dienen.

Art. XI. Daar het doel en hoofd-voorwerp deezer overeenkomst is, de algemeene vryheid van Koophandel en Scheepvaart te verzeekeren, zo koomt Zyne Majesteit de Koning van *Zweeden* met Zyne Keizerlyke Majesteit aller *Rusfen* overeen, en zy verbindt zig reeds vooraf, haare toeftemming te geeven, dat ook *andere neutraale Mogendheden* tot dezelve toetreeden, en dat zy, terwyl zy de grondftellingen derzelve aanneemen, ook de verpligtingen zo wel als de voordeelen derzelve deelen.

Art. XII. Op dat de in den oorlog begreepene Mogendheden geene reden van onweetendheid der tusfchen gezegde Majesteiten getroffene fchikking kunnen voorwenden, koomen zy overeen de oorlogvoerende Mogendheden van de maatregelen kennis te geeven, welke zy onderling getroffen hebben, en die *des te minder vyandelyk zyn*, daar zy geen ander land tot nadeel ftrekken, maar alleenlyk de veiligheid des handels en der fcheepvaart haarer wederzydfche onderdaanen ten doel hebben.

Art. XIII. De tegenwoordige overëenkomst zal door beide de zig verbindende partyën geratificeerd, en de ratificatien zullen in goede en behoorlyke form uitgewisfeld worden binnen den tyd van 6. weeken, of nog vroeger, wanneer zulks moogelyk is, te rekenen van den dag der onderteekening.

„Ter oirkonde waarvan, Wy ondergeteekenden, kragtens onze volmagten, dezelve onderteekend en met ons Zegel bekragtigd hebben."

Aldus gedaan te *St. Petersburg*, den (4. O. S.) 16. Dec. 1800.

(*get.*) CURT VAN STEDINGK, Graaf VAN ROSTOPSIN.

Ingevolge de bepaalingen van het III. Artykel der Neutraliteits Conventie, heeft onze Monarch op den 23. December, toen als nog te *Petersburg* zynde, een ALGEMEEN REGLEMENT gearresteerd, naar het welk zig de *Zweedfche* Koophandel en Scheepvaart voortaan zal hebben te rigten. Ingevolge deeze verordening, zal een fchip, om voor *Zweedfchen* eigendom befchouwd te kunnen worden, in de landen, aan de *Zweedfche* heerfchappy onderworpen, of, gebouwd aan *Zweedfche* kusten fchipbreuk geleeden hebbende, aldaar in de behoorlyke vorm verkogt, of in andere landen op eene wettige wyze door eenen *Zweed* aangekogt moeten zyn; indien dit laatfte, in een land, het welk aan den oorlog deel heeft, gefchied zy, moet de aankoop het werkelyk gebruik drie maanden vooraf gaan. Alle de aldus in vreemde landen aangekogte vaartuigen moeten genaturalifeerd worden; dan, daar deeze naturalifatie, ten opzigte van fchepen, welke het eigendom van eene der oorlogvoerende Mogendheden geweest zyn, aan eene meenigte moeilykheden onderworpen is, wordt by dit reglement vastgefteld, dat zy voor zodanige fchepen in het vervolg niet meer toegeftaan zal worden, en alleen de zulke uitzondering van dit verbod zullen genieten, welke vóór de uitvaardiging deezer verördening genaturalifeerd zyn. De Scheeps-kapitein zal met alle de nodige papieren en paspoorten (in het reglement zelf omftandig opgeteld,) moeten voorzien zyn. Alle deeze papieren zullen in eene *Zweedfche* haven moeten afgeleeverd zyn, en alleen ingeval van eenige wettig beweezene geweldaadige berooving of toevallig verlies, in eene andere haven kunnen vernieuwd worden. De Kapiteins zullen, onder geen voorwendzel hoegenaamd, een dubbeld Cognosfement hebben, of eene andere Vlag dan de *Zweedfche* voeren mogen. De Kapitein zelf en de helft van het fcheepsvolk zullen *Zweedfche* onderdaanen moeten zyn, en het fchip de reisroute moeten volgen, welke by de gegeevene bevelen voorgefchreeven is. Den fchepen, naar havens der Oorlogvoerende Mogendheden beftemd, wordt onder de ftrengfte ftraffen verboden eenige contrabande goederen aan boord te hebben, welke contrabande goederen tot dezelfde artykelen bepaald worden als reeds by het Tractaat zelf aangeweezen zyn. Aan alle *Zweedfche* onderdaanen wordt verbooden Kapers uitterusten. Een *Zweedsch* fchip zal, door geene der Oorlogvoerende Mogendheden, tot transport van troepen, wapenen of eenige krygsbehoeften, gebruikt mogen worden, en de kapitein van hetzelve, indien hy door overmagt hier toe genoodzaakt mogt worden, zal ten plegtigften tegen deeze geweldaadigheid moeten protesteeren. Elk Koopvaardy-fchip, niet geconvoyeerd zynde, is gehouden, op de vordering van een gewapend fchip van eene der oorlogvoerende Mogendheden, zyne paspoorten en andere bewysftukken te vertoonen; onder Convooy zynde, behoeft het blootelyk de bevelen en feinen van den Commandant van het Convooy te gehoorzaamen. Ten nadrukkelykften wordt aan de *Zweedfche* fchepen verboden, in eenige gebloequeerde haven inteloopen, voor welke gehouden wordt, de zodanige, als in het Tractaat zelf bepaald is. Ingevalle een *Zweedsch* fchip door eenig gewapend vaartuig genomen mogt worden, is de Kapitein gehouden, terftond hiervan behoorlyk berigt te geeven aan den *Zweedfchen* Conful, onder welks district de haven behooren mogt, in welke het fchip opgebragt wordt; en eindelyk wordt het bevel herhaald, by het welk aan alle kapers, of derzelver pryzen, de toegang in de *Zweedfche* havens ontzegd wordt, anders dan wanneer zodanige fchepen zig in nood bevinden mogten, in welk geval nogthans verbooden wordt de gemaakte prys of eenige goederen van den kaper te koopen. Voor het overigen wordt alle fcheeps-kapiteinen, welke de bovengemelde verordeningen ftiptelyk in acht zullen neemen, vrye vaart en befcherming, en, in geval zy des niettemin door fchepen van eenige der oorlogvoerende Mogendheden genoomen mogten worden, de kragtdadigfte terugvordering en fchadeloosftelling toegezegd.

DEENEMARKEN.

Ook hier worden de toerustingen ter verdeediging met kragt voortgezet, en alles aangewend, om eenen vyandelyken aanval, welke van alle de bondgenooten waarfchynlyk ons het eerfte treffen zoude, nadrukkelyk af te weeren. De twee Battaillons ligte Infantery, welke in de Citadel van *Coppenhagen* in guarnifoen gelegen hadden, hebben bevel bekoomen zig marschvaardig te houden, om naar de Zeedorpen tusfchen *Coppenhagen* en *Elfeneur* verlegd te worden, terwyl de vesting *Kroonenburg*, het bolwerk deezer laatfte ftad, insgelyks op het eerst bevel, door het Regiment van den Erfprins *Frederik* en door het *Zeelandfche* Regiment bezet zal worden. Gelyktydig zyn alle verlofgangers opgeroepen, om naar hunne Corpfen terug te keeren. Op 's Konings bevel, zal de gewapende Burgery der hoofdftad, welke in Vreedens-tyd uit niet meer dan 4,000. man beftaat, door opfchryving der jonge lieden, tot 12,000. gebragt, en de reeds beftaande drie compagnien burger-artillery met eene vierde vermeerderd worden. Intusfchen vertoont zig alomme in *Deenemarken* de opregtfte vaderlandsliefde, en te *Elfeneur* is reeds in eenen korten tyd een Vry-corps opgerigt, het welk 150. man fterk is.

DUITSCHLAND.

De *Engelfche* Gezant te *Weenen*, Lord *Minto*, heeft den 5. February uit *Conftantinopolen* de officieele tyding bekomen, dat de *Engelfche* troepen, onder bevel van den Generaal *Abercrombie*, in den aanvang van January, in *Egypten* geland zyn, en wel in den omtrek van *Damietten*, zonder merkelyke tegenkanting der *Franfchen*. Ten minsten, zodanig wordt de zaak door den Gezant opgegeeven, en de Courier, die de brenger deezer gewigtige tyding is, door den *Engelfchen* Gezant by de *Porte*, Lord *Elgin*, afgevaardigd, heeft terftond zyne reize naar *Londen* voortgezet.

Men wist den 9. February te *Weenen* nog niets naders wegens den Vreede; maar dag aan dag (*en men zal niet te leur gefteld zyn*,) wagte men de heuchelyke tyding. De Keizer heeft den Graave *Ferdinand* van *Colloredo* benoemd tot Minister ter Ryksvergadering te *Regensburg*, van wegen Keur-*Boheemen*, en refpectivelyk tot de Ambasfades by de Hoven van *Berlyn*, *Madrid*, *Dresden* en *Coppenhagen*, de Graaven van *Stadion*, *Elz*, *Metternich* den jongen en *Kaunitz*. Men heeft te *Weenen* aangevangen, eene groote meenigte grof gefchut en ammunitie naar *Presburg*, en van daar verder op tot de *Turkfche* grenzen te voeren; 't welk natuurlyk aanleiding geeft tot allerhande polityke gistingen.

De Generaal *Augereau* is den 12. February van *Wurtzburg* naar *Parys* vertrokken; flegts vyf Officieren van zyne Staf agterlaatende. Men gelooft algemeen, dat de *Fransch-Bataaffche* Armee welhaast uit de quartieren, thans nog door haar bezet, zal opbreeken, alhoewel zy nog onlangs eenige detachementen uit de beide Republyken ontfangen hebbe, om verfcheide battaillons te compleeteren.

FRANSCHE REPUBLYK.

Het Tribunaat, en verfcheidene Hooge Administrative Collegiën, hebben insgelyks door plegtige bezendingen de gelukwenfchingen by den Eersten Conful afgelegd, wegens het fluiten van den Vreede. De Graaf van *Cobenzel* en de Burger *Jofeph Buonaparte*, die dit gewigtig werk tot ftand gebragt hebben, zyn den 18. February van *Luneville* te *Parys* aangekomen, en met de verdiende onderfcheiding door het Gouvernement ontfangen. Men gelooft dat zy hier lange te *Parys* vertoeven, maar eerstdaags naar *Luneville* zullen terug keeren, om aldaar de ratificatie des Keizers af te wagten.

Een gedeelte der troepen, die naar de Obfervations-Armée by *Bourdeaux* op marsch waren, hebben order ontfangen, om dien togt te ftaaken, en zig naar *Brest* te begeeven. In deeze en de andere Westelyke Zee-havens worden de toebereidfelen tot eene groote Expeditie met nadruk voortgezet.

Een ZETTERS en een BOEKDRUKKERS GEZEL, met behoorlyke bewyzen van hunne bekwaamheid en goed gedrag voorzien, vast Werk begeerende, vervoegen zig ten fpoedigften ter Drukkery deezer Courant. *Brieven franco*

*** By *F. BOHN* te Haarlem, is van de Pers gekomen en alöm verzonden: REIZE *en* ONTDEKKINGEN *in de* BINNENLANDEN *van* AFRICA, gedaan door den Major HOUGTHON en den Heer MUNGO PARK, *beiden Zendelingen der Africasche Maatschappy, te Londen opgericht, ter bevordering van den voortgang der Ontdekkingen in dat Waereldeel:* verrykt met eenige *Aardrykskundige Ophelderingen* en 3 *Kaarten* van den Major J. RENNEL, uit 't Engelsch, gr. 8vo, à *f* 2- 4.

*** By *J. J. STUERMAN*, in de Hage, zyn ter persse: OFFICIEELE STUKKEN, *tusschen het* Engelsch *en* Fransch *Gouvernement gewisseld, betrekkelyk de wederzydsche* KRYGSGEVANGENEN.

*** De REIZE naar St. DOMINGO en andere Landen, door den Baron van WIMPFEN gedaan, ziet thans het licht. Allermerkwaardigst en eenig is dit Werk. Tot heden heeft niemand zo belangryk over deeze Landen gefchreven. Tot dus verre is 'er geen ééne *Reisbefchryving* uitgekomen, zo aangenaam van ftyl en zo doormengd van *Byzonderheeden*. De *Ontdekkingen*, door den Schryver gedaan, waren tot heden onbekend; zyne *Ontmoetingen* zyn allerzeldzaamst; treffende *Characters*, ook der NEGERS, zyn naar het levend voorwerp gefchetst; en niets is door Hem opgetekend, dan dat, wat Hy in eigen perfoon gezien en ondervonden heeft. Dit Boek, in twee Deelen beftaande, wordt den NEDERLANDEREN of BATAVIEREN, compleet aangeboden voor *f* 2- 12- : Het is gedrukt by G. T. v. PADDENBURG en ZOON te *Utrecht*, en verder alom by alle Boekverkoopers te bekomen.

*** *J. J. STUERMAN*, in *de Hage*, geeft heden uit, een ALTOOSDUURENDEN ALMANACH, *voor alle voorleedene en toekomstige Eeuwen*, door JACOB DE GELDER, *Mathematicus* in *den Haage*. Dit ftuk, geheel nieuw in zyn foort en nimmer op zulk eenen algemeenen en eenvoudigen voet gebragt, in eene fraaije fmaak uitgevoerd, *bevat de Zons op- en ondergang, de Nieuwe en Volle-Maanen, de ftandvastige en veranderlyke Roomfche Feestdagen, de Zonne-Maan-cirkel* en *indictie*, voor *elk jaar*, *en wordt* ZONDER REGULATOR *flegts éénmaal in het jaar gefteld. Eene uitvoerige verklaaring*, by dit ftuk gevoegd, behelst de uitgeftrekte nuttigheid, en het menigvuldig gebruik, dat van dien Almanach in het Burgerlyk leven en de Tydrekenkunde kan gemaakt worden. *Geene Exemplaaren worden voor echt erkend, dan die van agteren door des Autheurs of Uitgeevers hand ondertekend zyn.* (Zie wegens dit ftuk de voorlopige Advertentie in de Binnenlandfche Bataaffche Courant van 13. December 1800. en uitvoeriger Advertentie in hetzelfde Dagblad van 22. January 1801.) Dezelve wordt mede uitgegeeven te Amfterdam by *Dronsberg*, *J. van der Burg* en *G. Warners*; Alkmaar *Koster*; Arnhem *P. Nyhoff*; Bergen op Zoom *Verkouteren*; 's Bosch *Palier* en *Zoon*; Breda *W. van Bergen*; Delft *Graauwenhaan*; Dordrecht *Blusfé* en *Zoon*; Gorinchem *van de Wal*; Groningen *W. Zuidema*; in den Hage *J. van Cleef* en *Leeuwestein*; Haarlem *Loosjes*; Hoorn *Breebaart*; Leeuwarden *Cahais*; Leyden *Herding* en *van Tiffelen*; Middelburg *Keel* en de Wed. *Abrahams*; Rotterdam *J. van Santen* en *C. van den Dries*; Schiedam *Sweben* en *Poolman*; Utrecht *G. T. van Paddenburg*; Vlisfingen *Corbelyn*. De prys is 32 ftuiv.

*** *J. VAN CLEEF*, Boekverkoper in *'s Hage* geeft uit en heeft verzonden: BEREEKENING *van* INTERESSEN *van diverfe* CAPITAALEN, *tegen* 3 *en één half per Cent* 's JAARS, *uitgereekend van een tot dertig dagen*, en *van een tot twaalf Maanden*, opgemaakt met voorkennis van den AGENT VAN FINANTIEN, ten *gebruiken* zo voor 's LANDS ONTFANGERS als voor PARTICULIEREN, onder anderen by het *Fournisfement* der INTERESSEN in de *thans lopende* HEFFING van DRIE PER CENT; en is mede te bekomen te Amfterdam by *van der Kroe* en *van der Burgh* en *Zoon*; Rotterdam *D. Vis*; Dordrecht *van Braam* en *Blusfé en Zoon*; Leyden *Herdingh*; Haarlem *Loosjes*; Schiedam *Poolman*; Delft *de Groot*; Utrecht de Wed. *Terveen* en *Zoon*; Bosch de Wed. *Palier* en *Zoon*; en verder by de voornaamfte Boekverkopers der Bataaffche Republiek. — By eerstgemelde zyn meede te bekoomen GEDRUKTE LYSTEN ter *invulling* van de RECEPISSEN, in de *thans lopende Heffing* op de *Bezittingen*.

Door J. J. STUERMAN, in de Hage.